



Unione Europea



REGIONE AUTONOMA DELLA SARDEGNA



Provincia di Nuoro



Comune di Gattelli



Comune di Irgoli



Comune di Loculi



Comune di Lodè



Comune di Lula



Comune di Siniscola



UNIONE EUROPEA

PROGRAMMA COFINANZIATO DALL'UNIONE EUROPEA

### La gestione dei Siti Natura 2000

Come recita l'art.2 della Direttiva Habitat, ai fini della conservazione degli habitat naturali, nonché della flora e della fauna selvatiche nel territorio europeo degli Stati membri, la gestione dei siti Natura 2000 prevede l'adozione di misure che "tengono conto anche delle esigenze economiche, sociali e culturali, nonché delle particolarità regionali e locali". Pertanto, viene riconosciuto il valore della presenza dell'uomo e delle sue attività tradizionali che in determinate aree hanno sviluppato nel tempo un equilibrio con l'ambiente naturale. Tale equilibrio ha consentito l'affermarsi di specie animali e vegetali anche molto rare. In tale senso, il mantenimento, la valorizzazione e l'eventuale miglioramento delle suddette attività costituisce uno degli obiettivi per la conservazione anche di habitat seminaturali come, ad esempio, quelli in cui vengono praticati l'agricoltura e il pascolo non intensivi e l'uso sostenibile dei boschi. Ulteriore elemento per una gestione elastica e mirata dei Siti Natura 2000 è la valutazione a monte degli impatti potenziali di piani e progetti in essi ricadenti. Ciò al fine di evitare di adottare misure restrittive o divieti a priori, rendendo protagoniste le comunità locali nell'individuazione di azioni idonee a tutelare la biodiversità integrandole con le esigenze economiche e sociali.



### Management of Natura 2000 sites

The article n. 2 of the "Habitats" Directive states that conservation of natural habitats and of wild fauna and flora in the European territory of Member States within the management of Natura 2000 should provide for measures which "take account of economic, social and cultural requirements and regional and local characteristics." Therefore, it recognizes the value of human presence and traditional activities which, in certain areas, have developed a balance with the natural environment over time. This balance has also allowed very rare animal and plant species to survive. In this sense, maintenance, enhancement, and possible improvement of these activities is an objective for the conservation of semi-natural habitats such as, for example, those in which non intensive agriculture and farming as well as sustainable use of forests are carried out. A further element for a flexible and targeted management of Natura 2000 sites is the preventive assessment of potential impacts of plans and projects falling within them. This avoids the adoption of restrictive or prohibitive measures in advance, and makes local communities central in identifying appropriate actions to conserve biodiversity by integrating them with the economic and social needs.

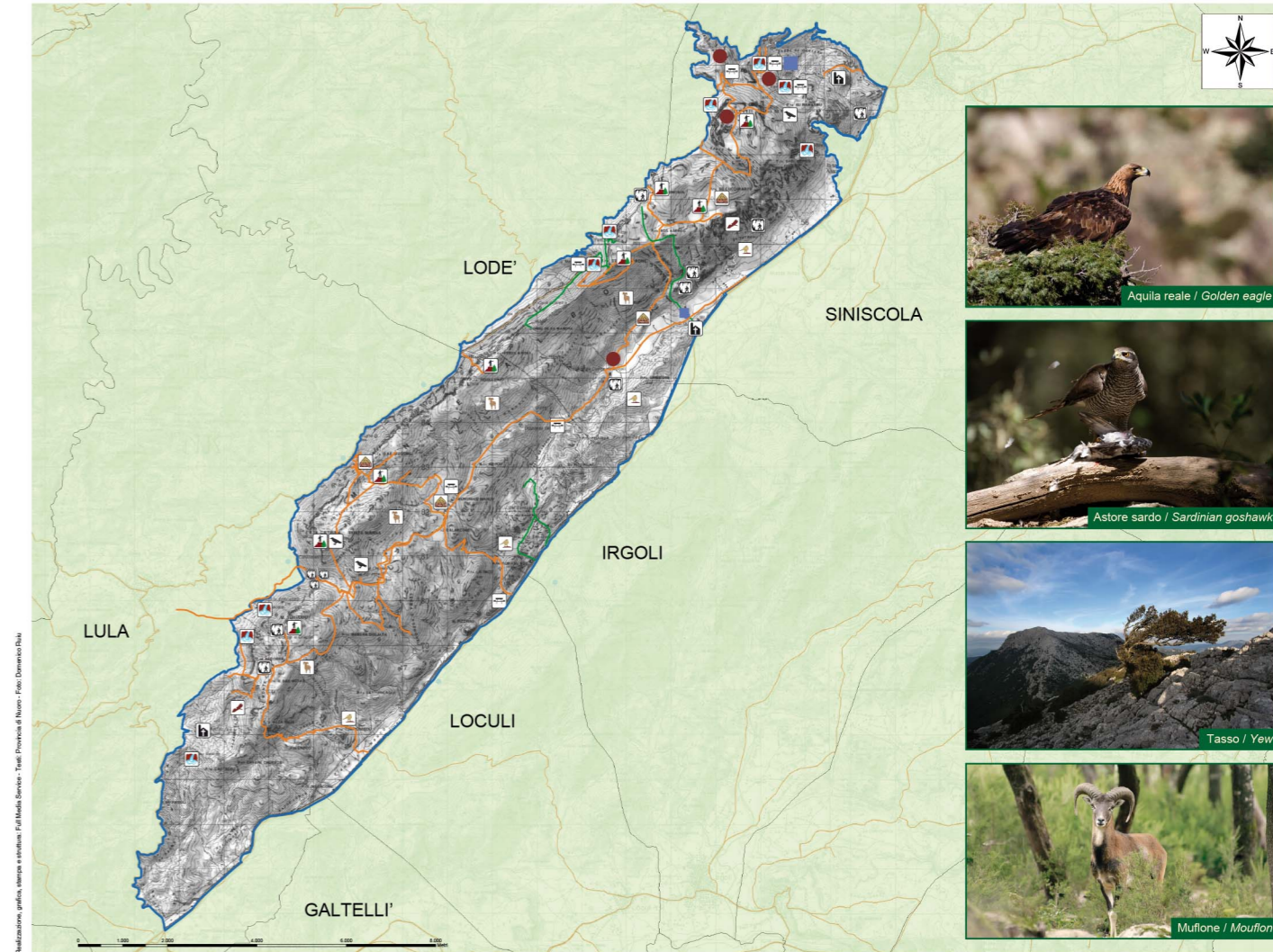

### Legenda

- Perimetro SICMonte Albo / Perimeter of Monte Albo SCI
- Limiti amministrativi / Administrative boundary limits
- Strade / Roads
- Sentieri / Footpaths
- Sentieri ristrutturati con fondi POR FESR 2007/2013 linea d'intervento 4.2.1.a  
Footpaths restructured with funds from POR FESR 2007/2013
- Astore sardo / Sardinian goshawk
- Gracchio corallino / Chough
- Aquila / Eagle
- Mouflone / Mouflon
- Sorgenti Springs
- Chiese churches
- Punti panoramici / Panoramic viewpoints
- Grotte / Caves
- Area Picnic / Picnic Area
- Pinnetos / Sardinian pinnets
- Ovili / Sheepfolds
- Forni di calce / Limekilns